Comprenderse a sí mismo a través de Jung: una guía para la individuación y el autodescubrimiento

Explore el yo a través de los arquetipos y los sueños de Carl Jung, integrando el inconsciente para el crecimiento personal y la vida auténtica.

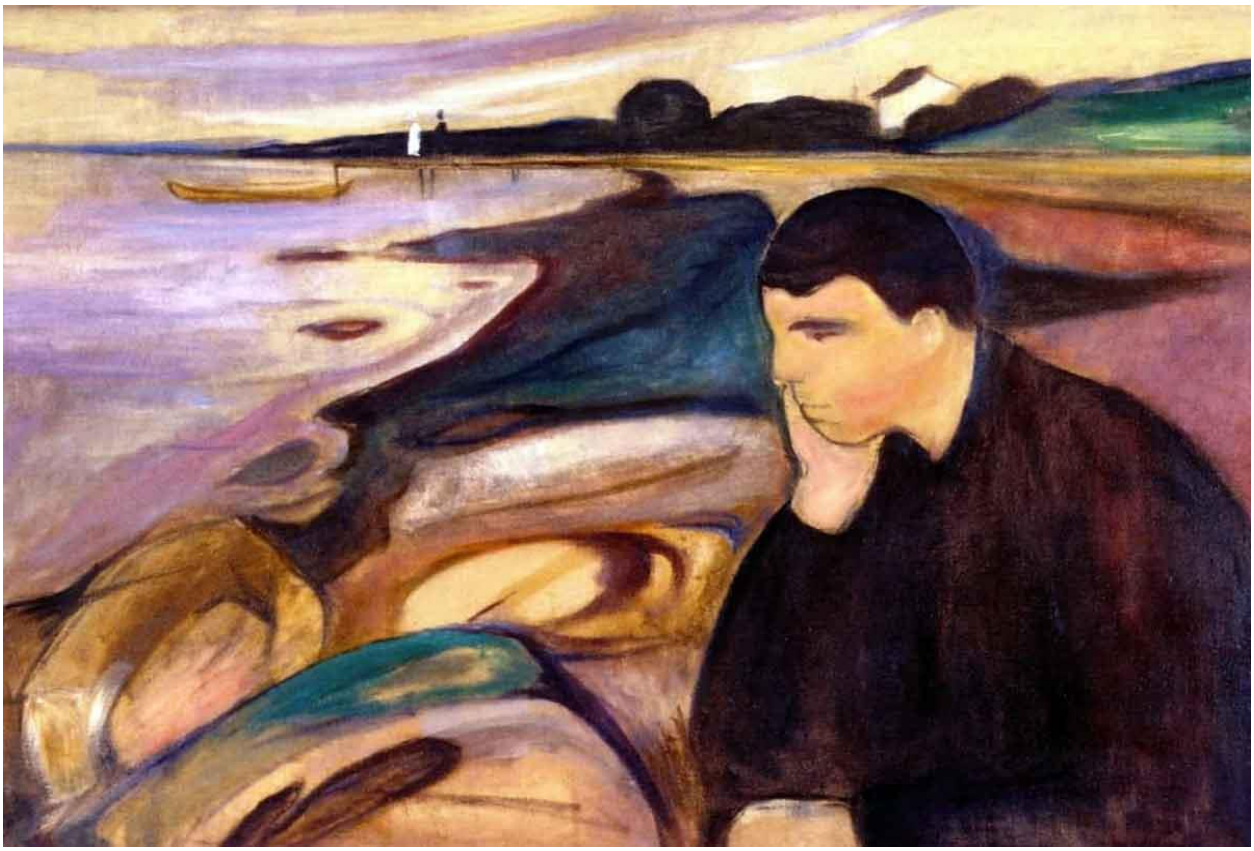

Melancholy, Edvard Munch, 1894. Source: EdvardMunch.org

Por Lázaro Castillo Jr.
https://www.lcastjr.com/

¿Alguna vez has sentido que hay más en ti de lo que la gente cree? ¿A veces no estás seguro de quién eres realmente o por qué estás aquí? Si es así, no te preocupes. Estás en buena compañía. Según el psiquiatra suizo Carl Jung, cada uno de nosotros tiene un impulso interior hacia el crecimiento personal y la autocomprensión. A este proceso lo llamó individuación. En este artículo, exploraremos las ideas pioneras de Jung sobre la mente humana y cómo podrían ayudarnos a acercarnos un poco más a conocernos mejor a nosotros mismos.

Carl Jung, un psiquiatra suizo, desarrolló un modelo complejo de la mente llamado psique que cambió la forma en que pensamos sobre nosotros mismos. En su nivel más simple, está la mente consciente: aquí es donde ocurren los pensamientos, las percepciones y los sentimientos que conocemos. Pero hay mucho más que sucede debajo de la superficie.

Más profundamente aún se esconde una vasta y compleja mente inconsciente, donde almacenamos recuerdos reprimidos e información sobre instintos y deseos de los que no somos conscientes.

Jung pensaba que esta parte oculta de nuestra mente estaba formada por dos partes separadas: el inconsciente personal (que contiene cosas que solo un individuo ha colocado allí) y el inconsciente colectivo (una especie de espacio psíquico compartido que contiene lo que todos los humanos hemos experimentado a lo largo de la historia).

El ego está al frente de la mente consciente: actúa como un capitán que dirige la vida diaria y nuestro sentido del yo. Si bien utilizamos esta parte de nuestra psique para relacionarnos con el mundo exterior, fuerzas internas de las que no somos conscientes también la moldean constantemente.

Estos poderes incluyen arquetipos de la psicología junguiana. Estas estructuras profundamente arraigadas forman partes fundamentales de nuestra mente que se repiten como símbolos o patrones en la cultura humana a lo largo de la historia.

Un ejemplo es la **Sombra**, que son aspectos de nosotros mismos que rechazamos y con los que no queremos llegar a un acuerdo. Piensa en esta parte como el gemelo malvado de tu ego que reside en la oscuridad.

El **Anima/Animus** representa tanto los aspectos masculinos como femeninos dentro de nosotros. Esto afecta la forma en que nos relacionamos con las personas del sexo opuesto y nuestro equilibrio interior. Mientras tanto, nuestra Persona es la forma en que nos presentamos públicamente: es como usar una máscara y ocultar nuestro verdadero yo.

Pero estas son solo dos partes entre muchas. En el centro se encuentra lo que Jung llamó el Ser: una unión de elementos conscientes e inconscientes que hace que cada uno de nosotros sea único. Desarrollar esta unidad, la individuación, es el objetivo final de la psicología junguiana.

Es importante destacar que Jung no vio su sistema como fijo o estático. Más bien, creía que debería verse como algo vivo, capaz de crecer y cambiar constantemente.

El proceso de individuación

La individuación es importante en la psicología junguiana. Significa descubrir quién eres realmente más allá de tu ego. Es como crecer psicológicamente y fusionar todas las partes de uno mismo (consciente e inconsciente) para llegar a ser completo. Según Jung, así es como se puede ser verdaderamente feliz o aprovechar las cosas maravillosas que puede hacer la mente.

Para recorrer este camino, es necesario tener conciencia de uno mismo, lo que significa darse cuenta de cosas sobre uno mismo que nadie más ve. Implica armarse de valor para sumergirse profundamente en la mente (lo que puede resultar incómodo) y aceptar todo lo que hay en uno mismo.

Cuanto más nos entendamos interiormente (por qué hacemos lo que hacemos y queremos lo que queremos), más claro será nuestro camino hacia la realización.

Sin embargo, el camino hacia la individuación no es fácil. Requiere que nos enfrentemos a nuestra Sombra: la parte inconsciente de nosotros mismos que contiene debilidades, instintos y deseos reprimidos. Enfrentarse a la Sombra puede ser difícil. Significa enfrentarse cara a cara con aspectos de nosotros mismos que hemos negado o ignorado.

Otra parte de este proceso es integrar los opuestos: reconocer la dualidad dentro de nosotros (como los elementos masculinos y femeninos o la racionalidad junto con la irracionalidad) y luego encontrar formas de que estos aspectos trabajen juntos.

Este cambio profundo no ocurre de la noche a la mañana, sino que es algo por lo que las personas trabajan continuamente, a veces durante toda su vida. En el camino, habrá momentos en los que se sentirá incómodo. Pero también habrá momentos en los que aprenderá más sobre sí mismo al experimentar algo nuevo (crecimiento a través del malestar).

Las personas que se embarcan en este viaje a menudo descubren que las estructuras se desmoronan antes de reconstruirse de manera diferente. Algunos incluso pueden atravesar lo que el psicoanalista Carl Jung llamó una "crisis junguiana".

Sin embargo, las personas que logran recorrer este camino salen del otro lado con un sentido más fuerte de quiénes son y de lo que se supone que deben hacer. También se sienten más en paz consigo mismos, algo que Jung dijo que todos necesitamos para convertirnos en nuestra mejor versión.

Los sueños y los símbolos como camino hacia el autodescubrimiento

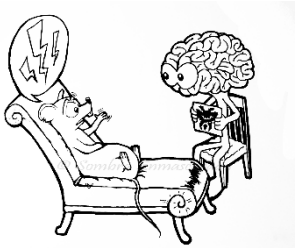

En la psicología junguiana, los sueños sirven como un medio a través del cual nuestro inconsciente se comunica con nuestro yo despierto, una comunicación que a menudo se descuida o se pasa por alto.

Los símbolos abundan en los sueños. Son similares a las palabras que utilizan las partes más profundas de nuestra mente y se pueden analizar para obtener información sobre nuestros deseos, miedos y conflictos internos, cosas que tal vez no comprendamos del todo cuando estamos despiertos.

Jung creía que estos símbolos eran más que aleatorios. Más bien, tienen un significado que es a la vez universal (que trasciende las culturas) y arquetípico, y que también es específico para un soñador individual. Piense en ellos como señales que apuntan hacia la autoconciencia y lo que Jung llamó individuación: el proceso de convertirse en el verdadero yo de uno mismo.

Al aprender a interpretar estos símbolos (algo que no resulta natural para la mayoría de las personas), puede comprender mejor quién es porque ha tenido acceso a información que parece críptica cuando está dormido.

Si desea utilizar los sueños para el autodescubrimiento, lleve un diario de sueños. Escribir tus sueños tan pronto como te despiertes te ayudará a preservar su intensidad y detalle, que pueden desvanecerse sorprendentemente rápido.

Al revisar lo que sucedió en un sueño (cómo te sentiste, dónde tuvo lugar y quién apareció), puedes detectar patrones o símbolos que se repiten a lo largo de muchas noches. Esto podría significar que tienen un significado especial para ti personalmente.

Descubrir lo que representan estas metáforas privadas con la ayuda de un analista junguiano (terapeutas formados en las ideas de Carl Jung sobre la mente inconsciente) podría abrir nuevas puertas al autodescubrimiento.

Arquetipos y crecimiento personal

En la psicología junguiana, los arquetipos son patrones y temas antiguos que existen en el inconsciente compartido de las personas. Son potenciales heredados que se vuelven reales cuando vienen a la mente como imágenes o se manifiestan como acciones en nuestras vidas después de interactuar con el mundo exterior.

Piense en el arquetipo del héroe. Nos afecta para que nos comportemos con valentía y superemos las cosas difíciles. Se podría decir que alguien ha mostrado el héroe cuando hace algo difícil por una buena causa, como comenzar de nuevo en su vida laboral o luchar por la justicia cuando nadie más lo hará.

El Anima representa a las mujeres dentro de los hombres, mientras que el Animus se refiere a la masculinidad dentro de las mujeres. En las relaciones, estos arquetipos influyen en cómo proyectamos inconscientemente sobre nuestras parejas lo que consideramos "femenino" o "masculino".

Por ejemplo, considere a un hombre que tiene una poderosa influencia del Anima. Puede ser comprensivo y perceptivo, pero también puede proyectar su ideal interno de mujer sobre su pareja, lo que otros pueden encontrar fascinante o frustrante.

Las expectativas de la sociedad forman la Persona, que es la máscara que usamos en público; piense en los actores en el escenario. Para crecer como individuos, tenemos que reconocer esta máscara por lo que es y tener el coraje de expresar nuestro verdadero yo.

Pensemos, por ejemplo, en un abogado corporativo que sueña en privado con ser poeta. Mientras su Persona lo guía a través de los argumentos en la sala del tribunal, los versos con sus rimas pueden significar mucho más para él.

Superar tu Persona no significa deshacerse de todo lo que te han enseñado sobre cómo comportarte. Más bien, significa encontrar un lugar para ella que no inunde tu verdadero yo.

Imaginación activa y diálogo interior

Entonces, ¿**cómo podemos entendernos a nosotros mismos a través de Jung?**

Embarcarse en un viaje de autodescubrimiento a través de los conceptos junguianos es como abrir una puerta secreta a nuestro mundo interior. Comienza con trazar un mapa del paisaje de nuestra psique, entendiendo que tenemos elementos conscientes de los que somos conscientes y un vasto y rico inconsciente lleno de experiencias reprimidas y conocimiento instintivo.

Al sintonizarnos con este mundo interior, especialmente a través de nuestros sueños y los símbolos que aparecen, entablamos un diálogo significativo con nosotros mismos. Encontramos arquetipos como la Sombra, nuestro lado oscuro; el Anima/Animus, el reflejo en el espejo de nuestro yo de género; y la Persona, nuestra máscara social.

A través de métodos como la imaginación activa y el diario, podemos comenzar a integrar estos aspectos en nuestras vidas conscientes, lo que permite una versión más auténtica y completa de nosotros mismos.

Es como convertirse en el director de la historia de tu propia vida, donde partes previamente ocultas de tu carácter salen a la luz, ¡añadiendo profundidad y color de quién eres!